2026년 학부모 법정 의무교육 안내 자료

차례

Ⅰ. 학교폭력 예방교육

Ⅱ. 교육활동 침해행위 예방교육

Ⅲ. 선행학습 예방교육

Ⅳ. 아동학대 예방교육

Ⅴ. 디지털 성폭력 예방교육

Ⅵ. 인권교육

Ⅶ. 학생도박 예방교육

Ⅷ. 청렴교육

Ⅸ. 양성평등교육

Ⅹ. 흡연 및 마약 예방교육

Ⅺ. 감염병 예방교육

참고 학부모 법정 의무교육 동영상 강의 안내

※ 서울특별시교육청 서울학부모지원센터 홈페이지(https://parents.sen.go.kr) 및 교육부 학부모On누리 홈페이지(http://parents.go.kr)에서 학부모 법정 의무교육에 대한 더 많은 자료를 참고하시기 바랍니다.

Ⅰ. 학교폭력 예방교육

생활안전부

1 학교폭력의 개념

※「학교폭력예방 및 대책에 관한 법률」 제2조 제1항

학교 내외에서 학생을 대상으로 발생한 상해, 폭행, 감금, 협박, 약취ㆍ유인, 명예훼손ㆍ모욕, 공갈, 강요ㆍ강제적인 심부름 및 성폭력, 따돌림, 사이버폭력 등에 의하여 신체ㆍ정신 또는 재산상의 피해를 수반하는 행위

2 가정에서 학교폭력 예방을 위해 살펴볼 사항

가. 내 자녀도 학교폭력의 **가해학생**이나 **피해학생**이 될 수 있음을 항상 잊지 말아야 합니다.

나. 수시로 다양한 방법을 통해 자녀 개인의 **행동발달 상황** 및 **교우 관계**를 파악합니다.

다. 자녀에게 **생명의 존귀함, 상호 인권(인격) 존중, 역지사지, 책임 및 준법의식** 등을 인식시킵니다.

라. 자녀에게 사소한 폭력이나 장난이라도 약자 입장에서는 **심각한 폭력**이 될 수 있음을 교육합니다.

마. 자녀에게 **모범적인 행동을** 보이며, **밝은 표정**과 **온화한 말투**로 사랑을 담아 대화합니다.

바. 자녀에게 친구들이 학교폭력에 가담하고자 할 때, 그것이 잘못된 일임을 알려주도록 지도하고, 폭력에 동참하는 것이 친구 간의 **의리가 아님**을 깨닫게 합니다.

사. 자녀가 폭력피해를 당하게 되면 **자신감**을 가지고 대화로 당당히 맞서되, 어려울 경우 **자리를 피한 후** 반드시 **선생님**이나 **부모님** 또는 **친구** 등에게 알리도록 지도합니다.

아. 폭력피해가 우려되는 자녀에게는 동반자를 만들어 주고, 등하교 시 가급적 **큰길**을 이용하되 필요한 경우 **부모님과 동행**하도록 합니다.

자. **상담**이 필요한 학생은 **학교 차원에서 지도**가 이루어질 수 있도록 관련교사(전문상담교사, 담임교사, 학교폭력 책임교사, 생활교육 업무 담당 교사 등)과 협의하여 **공동지도**하도록 합니다.

차. 내가 직접 피해를 당하지 않았더라도, 학교폭력 사실을 알았을 때는 바로 부모님, 선생님께 알리도록 자녀에게 지도하며, 그것이 내가 **피해자가 되지 않는 길**과 통함을 알려줍니다.

카. 자녀를 인격적으로 대하고 고운말로 소통하며, 학교 규칙과 선생님의 전문성을 존중하고 학교 구성원으로서 함께 학교폭력 예방 활동에 참여합니다.

※ 모두의 학교를 위한 '학교문화 책임규약' 참여[참고: 학교폭력예방교육지원센터(https://www.stopbullying.re.kr)]

보호자가 발견할 수 있는 학교폭력 피해학생의 징후	보호자가 발견할 수 있는 학교폭력 가해학생의 징후
1. 다른 아이들의 괴롭힘에 대한 피해를 자주 말한다. 2. 갑자기 학교에 가기 싫어하고 학교를 그만두	1. 신체 활동을 좋아하며 힘을 발휘하는 것을 즐긴다. 2. 자기 자신에 대한 자존심이 강하다.

거나 전학가고 싶어한다. 3. 현장학습이나 체육대회 같은 행사 참석을 꺼린다. 4. 학교에 가거나 집에 올 때 평소와 다른 길을 선택한다. 5. 집에 돌아오면 피곤한 듯 주저앉는다. 6. 부모와 눈을 잘 마주치지 않고 피한다. 7. 자기 방에 틀어박혀 있는 시간이 많다. 8. 전보다 용돈을 더 달라고 요구하며 훔치기도 한다. 9. 잘 때 식은땀을 흘리면서 잠꼬대나 앓는 소리를 한다. 10. 몸에 상처나 멍이 자주 생긴다. 11. 옷이 더러워져 있거나 찢어져 있는 경우가 많다. 12. 전화를 받고 갑자기 외출하는 경우가 많다. 13. 같이 어울리는 친구가 거의 없다. 14. 학용품이나 소지품이 자주 없어지거나 망가진다. 15. 노트나 가방, 책 등에 심리적 불안을 암시하는 낙서가 많이 쓰여 있다. 16. 작은 일에도 깜짝깜짝 놀란다.	3. 경찰서 등에 가해자로 불려간 경험이 있다 4. 비행 전력이 있거나 또래 폭력 집단에 속해 있다. 5. 알코올이나 약물을 남용한다. 6. 방화나 동물 학대처럼 반사회적 행동에 가담한다. 7. 부모에게 이유 없이 반항한다. 8. 참을성이 부족하고 말투가 거칠다. 9. 화를 잘 내며 변명이나 핑계가 많다. 10. 밤늦게까지 잠을 자지 않는다. 11. 용돈을 주지 않았는데도 씀씀이가 커진다. 12. 친구에게 받았다고 하면서 비싼 물건을 가지고 다닌다. 13. 비밀이 많아지고 부모와 대화를 하지 않는다. 14. 외출이 잦아지고 친구들의 전화에 신경을 많이 쓴다. 15. 귀가 시간이 늦어지고 일정하지 않다. 16. 부모를 무시하고 공격적인 태도를 보인다.

3 관계회복 숙려제 초등학교 전체 운영

◈ **관계회복 숙려제란 무엇인가요?**

경미한 사안이 많은 초등학교 학생 간 학교폭력 사안 발생 시 심의 이전에 관계회복 프로그램 실시로 교육적 회복 노력을 우선하고, 종료 시까지 전담기구 심의를 유예하는 프로그램을 말합니다.

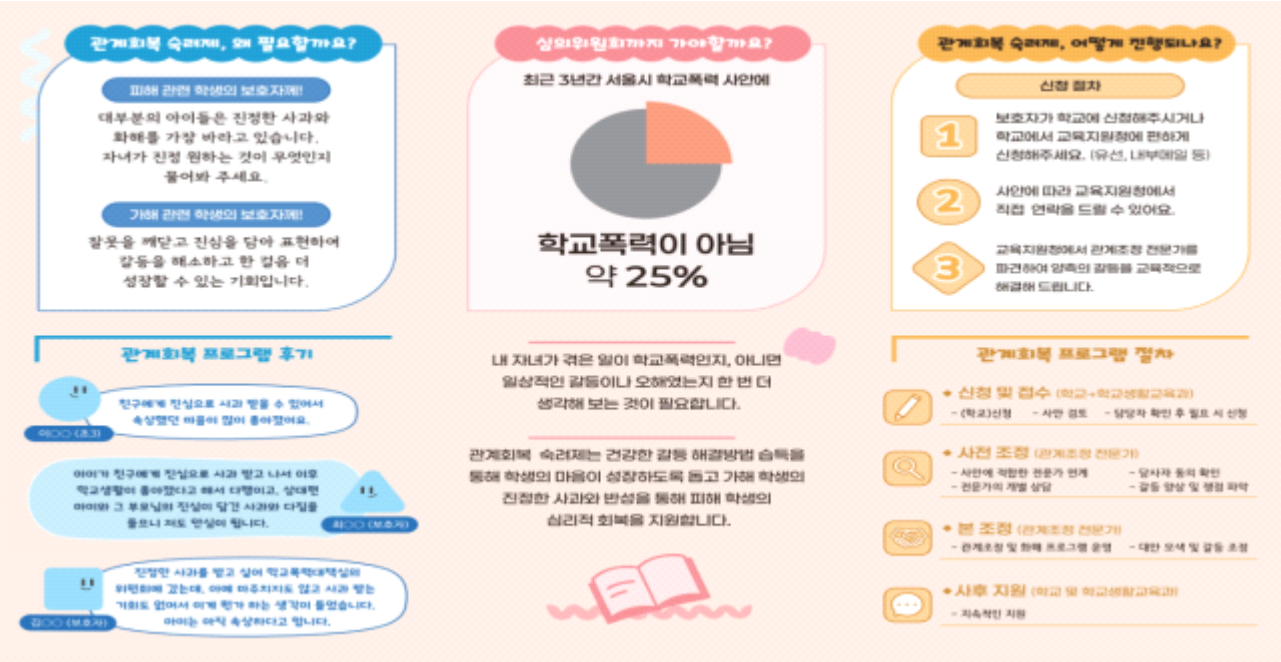

4 학교폭력 사안 처리 절차

[학교폭력 사안처리 절차]

학교폭력 사안	→	학교장 등			→	전담기구, 조사관	↗	학교장 자체해결로 종결
		· 신고접수 및 학교장 보고 · 가해, 피해학생 분리	→	(필요시) 긴급		· 사실확인 및 사안조사		

접수	· 보호자 통보 · 교육지원청 보고	조치	· 사안조사 보고 · 학교장 자체해결 요건 충족 여부 심의	교육지원청 심의위원회 개최 - 학교폭력 여부 판단 - 피·가해학생 조치 결정
	↓ **관계회복 숙려제 실시**(초등 우선 적용) 심의 이전에 관계회복 프로그램 실시로 교육적 회복 노력을 우선		→	

▶ 사안 접수 및 초기 대응

· 사안이 접수되면 피해학생의 분리 의사를 확인 후, 가해학생을 최대 7일(주말 및 공휴일 포함) 이내 분리합니다. 또한, 가해학생에게 제2호(피해 및 신고·고발 학생에 대한 접촉·협박·보복행위 금지) 조치를 합니다.
· 필요시, 학교장은 학교폭력대책심의위원회 의결 시까지 피해학생 보호와 가해학생 선도·교육을 위한 긴급조치를 할 수 있습니다.
· 양측이 동의하는 경우 관계회복을 위한 프로그램을 운영할 수 있습니다.

피해·가해학생은 피해관련(추정)학생 및 가해관련(추정) 학생을 포괄적으로 의미합니다.

⬇

▶ 사실확인 및 사안 조사

· 관련학생 면담을 통해 피해·가해사실 여부를 확인합니다. 먼저 학교에서 최초 학생확인서를 접수하고, 사안에 따라 교육지원청의 학교폭력 전담조사관이 학교를 방문하여 추가 학생확인서를 접수하게 됩니다.
· 조사 과정에서 필요시 보호자 면담, 목격학생 면담 등을 실시합니다.

관련학생이 다른학교에 재학 중인 경우, 해당학교별로 조사하고, 조사결과를 공유하는 등 협력함을 안내합니다.

⬇

▶ 학교장 자체해결 여부 심의

· 사안조사를 마치면, 학교의 전담기구에서 학교장 자체해결의 요건 충족 여부를 심의합니다. 학교장 자체해결의 요건은 다음과 같습니다.
1. 2주 이상의 신체적·정신적 치료가 필요한 진단서를 발급(제출)받지 않은 경우
2. 재산상 피해가 없거나 즉각 복구되거나 복구 약속이 있는 경우
3. 학교폭력이 지속적이지 않은 경우
4. 학교폭력에 대한 신고, 진술, 자료제공 등에 대한 보복행위(정보통신망을 이용한 행위를 포함한다)가 아닌 경우

☞ 위 4가지 요건을 모두 충족하고, 피해학생 및 그 보호자가 동의하면 학교장 자체해결이 가능합니다.

· 학교장 자체해결이 되지 않는 사안은 교육지원청 학교폭력대책심의위원회로 넘어갑니다. 경미한 사안에 대해 심의위원회 개최를 원하는 경우 학교에서는 관계회복을 위한 프로그램을 권유할 수도 있습니다.

'학교장 자체해결'이란 법률에 근거하여 경미한 학교폭력 사안에 대해 심의위원회에 회부하지 않고 학교장이 교육적으로 해결하는 방법입니다.

⬇

▶ 심의위원회 개최 및 조치 결정

· 교육지원청 심의위원회에서 심의를 통해 학교폭력 여부를 판단하고, 피·가해학생 조치를 의결합니다.

☞ 가해학생 조치는 사안의 심각성, 지속성, 고의성 및 가해학생의 반성정도, 양측의 화해정도를 고려하여 결정됩니다.

· 교육장은 조치를 최종 결정하여 피·가해학생과 학교에 통보합니다.

다만, 피해학생 보호 및 가해학생 선도가능성, 피해학생 장애여부를 고려하여 가중하거나 감경할 수 있습니다.

⬇

▶ 조치 이행, 조치 불복, 생기부 기재

· 피·가해학생은 조치를 이행하고, 조치에 이의가 있으면 행정심판이나 행정소송 등 불복을 제기할 수 있습니다.
· 가해학생 조치는 학교생활기록부에 기재됩니다. 단, 1~3호 조치는 1회*에 한하여 학교생활기록부 기재 유보가 가능합니다.

*동일 학교급에 재학하는 동안(초등학생은 그 조치를 받은 날부터 3년 이내)

학교는 피해학생의 적응, 가해학생의 재발 방지, 주변학생 교육에 노력합니다.

Ⅱ. 교육활동 침해행위 예방교육

교무기획부

Ⅰ 교육활동 보호 제도 어떻게 달라지나요?

□ 「교육기본법」, 「초·중등교육법」, 「교원의 지위향상 및 교육활동보호 특별법」, 「아동학대처벌법」 개정

가. 무분별한 아동학대 신고로부터 보호

- 선생님의 정당한 생활지도는 아동학대 대상에서 제외
- 교육감의 신속한 의견 제출로 정당한 생활지도 보호
- 정당한 사유 없이 선생님의 직위해제 처분 금지

나. 악성민원으로부터 교육활동 보호

- 목적이 정당하지 않은 민원 반복 제기, 교원의 법적 의무가 아닌 일을 지속적으로 강요하는 경우 등을 악성민원으로 교육활동 침해 행위에 포함
- 학교로 접수되는 민원은 개인이 아닌 기관(민원대응팀), 교육지원청 통합민원팀에서 처리
- 교육활동 침해행위 조치대상을 학생뿐 아니라 보호자 등(형제자매, 친인척, 지인 등)으로 확대

다. 피해교원 적극 보호

- 교육활동 침해학생으로부터 즉시 분리하며, 분리 조치된 학생은 별도 관리
- 학교장 등이 축소·은폐할 경우 징계 조치, 피해교원의 요청이 없더라도 관할청에서 형사고발 가능
- 공무방해, 업무방해, 무고 및 법률에서 형사처벌 대상으로 규정하는 범죄를 침해행위로 추가

라. 교원의 생활지도 권한 강화 및 학생 지도에 보호자가 적극적으로 협력할 의무 부여

Ⅱ 교육활동을 침해하는 행위 유형

□ 「교원지위법」 제19조 및 「교육활동 침해 행위 및 조치 기준에 관한 고시」

이러한 행위는 교육활동 침해에 해당할 수 있습니다.

✦ (형법) 공무방해(업무방해), 무고, 상해, 폭행, 협박, 명예훼손, 모욕, 손괴
✦ (성폭력범죄의 처벌 등에 관한 특례법) 성폭력범죄
✦ (정보통신망법) 불법정보 유통행위
✦ 그 밖에 다른 법률에서 형사처벌 대상으로 규정한 범죄행위로서 교육활동을 침해하는 행위
✦ 교원의 교육활동을 부당하게 간섭하거나 제한하는 행위로서

- 목적이 정당하지 아니한 민원을 반복적으로 제기하는 행위
- 교원의 법적 의무가 아닌 일을 지속적으로 강요하는 행위
- 그 밖에 교육부 장관이 정하여 고시하는 행위(성적 굴욕감 또는 혐오감을 느끼게 하는 행위, 정당한 생활지도에 불응, 불법촬영·녹음·합성하여 배포하는 행위 등)

Ⅲ 교육활동 침해 행위에 따른 조치는 어떻게 되나요?

가. 침해 학생에 대한 조치(「교원지위법」 제25조)

① 학교에서의 봉사 ② 사회봉사 ③ 특별교육 이수 또는 심리치료 ④ 출석정지 ⑤ 학급교체 ⑥ 전학 ⑦ 퇴학처분(의무교육 대상자 제외)	**※ 조치 결정 시 세부 기준** - 침해행위의 심각성, 지속성, 고의성, 침해학생의 반성 정도와 선도 가능성, 피해 교원과의 관계 회복 정도, 피해 교원의 임신·장애 여부, 침해학생의 장애 여부나 정도를 고려하여 결정 **※ 과태료 부과** - 침해학생이 특별교육 또는 심리치료를 받게 된 경우 해당 학생의 보호자도 함께 참여해야 합니다. 정당한 사유 없이 참여하지 않은 보호자에게는 300만원 이하의 과태료를 부과할 수 있습니다.

나. 침해 보호자 등에 대한 조치(「교원지위법」 제26조)

① 서면사과 및 재발방지 서약 ② 교육감이 정하는 기관에서의 특별교육 이수 또는 심리치료
✦ 교육활동 침해행위가 형사처벌 규정에 해당한다고 판단 시 교육감(교육장)이 수사기관에 고발 가능 ✦ 구상권 청구: 교육활동 침해사실이 인정되는 경우, 피해교원의 치료·상담비를 교육청이 먼저 부담하고, 그 비용 전액을 보호자에게 청구할 수 있음

Ⅳ 학부모와 함께 행복하고 안전한 학교 만들기

함께 노력해요(1) **자녀가 학교에서 다쳤어요!**

☞ 자녀가 다쳐 놀란 마음에 속상한 마음이 화로 표현되어 선생님과 갈등이 시작되기도 합니다. 아이에게 연락을 받은 즉시 선생님께 연락하는 것보다, 마음을 가라앉히시고 언제 어떠한 상황에서 다쳤는지 자세히 확인하신 뒤에 연락해 주세요.

☞ 연락은 학교 업무시간 중에 학교 대표전화를 통하여 상담하시는 것을 추천드리며, 방문을 원하시는 경우 사전에 연락하여 일정을 잡은 뒤, 내방하시기 바랍니다. ('**학교방문 사전예약제' 의무화**)

※ 교육활동 중 안전사고 발생 시 **학교안전공제회**에서 치료비 지원도 가능하니, 학교와 상의해 주세요.

함께 노력해요(2) **자녀가 학교폭력에 연루되었어요!**

☞ 현재 학교폭력예방법상 학생이 피해자인 사건은 학교폭력 사안으로 처리하는 것이 원칙입니다. 학교에서는 학생 간의 다툼과 폭력사건에 대하여 사실 관계를 파악하고자 최선의 노력을 하고 있으며, 조사 과정에서 양측 학생 및 보호자의 의견을 충분히 듣고 진행합니다. 학교의 사안 조사에 적극 협조해 주세요.
☞ 혹시나 신고내용과 다른 자녀의 주장을 뒷받침할 근거가 있다면, 담임 또는 학교폭력 업무담당 선생님과 연락하셔서 전달하시고, 추후 진행 과정을 문의 및 상의하시면 됩니다.

함께 노력해요(3) **자녀의 성적에 이의를 제기하고 싶어요!**

☞ 평가 업무는 기본적으로 교원의 고유한 업무 영역이며 누구에게나 공정하게 처리되어야 합니다. 학생과 학부모님이 이의를 제기할 수 있으나, 점수 상향 등 무리한 내용을 요구하거나, 절차에 맞지 않게 요청하시는 경우가 있습니다.
☞ 학교마다 공식적인 **성적 이의 신청 기간**과 **절차**가 있습니다. 학교에 문의하여 확인하신 후 정식 절차와 방법으로 신청해 주세요. 교원과의 충분한 대화를 통해 합리적인 방식으로 민원을 제기하고 수용할 수 있는 여건을 조성하는 것이 중요합니다.

함께 노력해요(4) **생활기록부 기재내용을 수정하고 싶어요!**

☞ 객관적 자료로 증빙이 가능한 항목(독서, 봉사활동 등)에서 오류가 있는 경우, 담임선생님과 연락하셔서 의견 전달하시면 근거자료를 토대로 절차에 따라 정정 가능합니다.
☞ 다만, 특기사항 또는 종합의견은 학교에서 학생의 행동과 발달을 관찰한 내용을 토대로 작성되며, 기재 관련 사항은 교사의 고유 권한입니다. 사전열람, 수정 또는 특정한 방향으로의 작성요구는 불가능합니다.

※ 학생의 생활기록부 기재 내용에 대한 사항은 **학부모 나이스 서비스**를 통해 확인하실 수 있습니다. 단, 재학 중인 당해 학년도의 서술형 입력 항목(행동특성 및 종합의견, 창의적 체험활동 특기사항, 세부능력 및 특기사항 등)은 평가의 객관성 및 공정성 확보를 위해 학부모 서비스나 민원 발급을 통해 공개되지 않습니다. (근거:「학교생활기록부 기재요령(교육부)」, 「공공기관의 정보공개에 관한 법률」제9조제1항제 5호 참조)

V 행복한 교육공동체를 위한 학교교육 참여 방안

가. 학부모의 교육활동 참여 방법

□ 학부모의 교육활동 참여는 자녀의 교육에 대한 관심에서 시작됩니다. 학생에 대한 교사와 학부모 간의 소통을 강화하고 학부모들이 학교 교육에 대해 더욱 잘 이해할 수 있도록 **학부모 상담주간**이 **운영**되고 있습니다.

□ 그 밖에도 학부모는 **학부모회 참여, 학교홈페이지 방문, 나이스 학부모서비스 자료 열람 등**을 통해 학교 교육 과정 운영 및 자녀에 대한 정보를 얻을 수 있습니다. 또한 **공개수업에 참관**하여 수업이 어떻게 이루어지는지, 자녀가 어떻게 수업에 참여하고 있는지 살펴볼 수 있으며 교사와의 소통의 기회를 가질 수 있습니다.

나. 학교방문 사전예약제 의무화 (초・중등교육법 제30조의8)

- 학교 내에서의 학생의 안전과 교육활동를 위해 학교 방문시 학교 출입자의 신분확인 절차가 의무화되었습니다. 상담을 신청하고 희망하는 일시, 내용 등을 미리 알려주세요. 선생님이 상담을 준비하는데 도움이 됩니다.

구분	방문인 예약신청	신청 가능 시간	신청 방법
학생상담	방문희망일 **2일 전까지 신청**	수업 종료시간~16:00	스쿨투게더 앱으로 신청
일반업무 및 민원	방문희망일 **2일 전까지 신청**	09:00~16:00	

- 스쿨투게더 앱을 통한 예약방법 -

서울시교육청에서는 외부인의 무단침입에 따른 학교 내 안전사고로부터 학생과 교직원의 안전을 확보하기 위한 '학교 방문 사전예약시스템'을 도입하여, 본교에서도 시행하고 있사오니 **스쿨투게더 앱을 통하여 사전예약을 해주시기 바랍니다.**

학교에 방문하고자 하는 학부모님께서는 다소 불편함이 있더라도 학생과 교직원의 안전을 확보하기 위함이니 적극 협조하여 주시기 바랍니다.

■「우리 학교 방문 사전 예약 방법」

- 학교에 방문하시기 최소 하루 전까지 아래 방법으로 방문 사전 예약을 신청해 주세요.
- [방법1] : 스쿨투게더 어플 → 우리학교 방문예약하기 (첨부 자료 참고)
  [방법2] : 링크 접속 → https://survey.schoolt.net/#/schools/635/visit
- 사전 예약 승인 이후 학교에 방문하시면 됩니다.

■「우리 학교 방문 사전 예약」 제외 대상 (아래의 경우 방문 사전 예약 없이 학교 출입이 가능합니다.)

- 가정통신문이나 학교문자 등을 통해 학교 행사에 초청을 받은 사람
- 학부모 상담 신청 회신서를 미리 제출한 사람
- 긴급 구조의 사유로 출동한 소방대원 및 경찰
- 학교에서 방문을 별도로 요청한 사람 등

Ⅲ. 선행학습 예방교육

교무기획부

자료 목록을 클릭하면 해당 자료가 담긴 사이트로 이동합니다.
학교급별, 형태별 적절한 자료를 선택하시어 활용하시기 바랍니다.

대상	자료 목록	
공통	「선행학습에 대한 Q&A」 동영상(13분) 「선행을 멈추면, 배움이 시작됩니다」 동영상(5분) ☞ 서울학부모지원센터(https://parents.sen.go.kr) 온라인 부모교육〉학부모 의무교육〉공교육 정상화법 ※ 학부모가 직접 수강하거나 학교 연수 시 보조자료로 활용 가능	 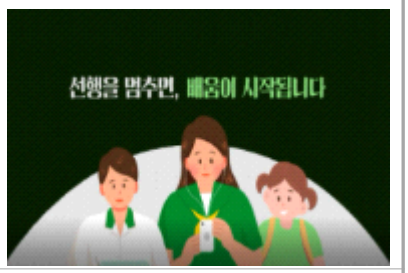
초등학교	선행교육 예방 학부모 연수 자료(PDF) ☞ 서울시교육청 초등교육과 부서홈페이지〉부서업무방	
중학교	선행교육 예방 연수 자료_학부모 대상(PDF) ☞ 서울시교육청 학생역량·혁신교육과 부서홈페이지〉부서업무방	
고등학교	선행교육 예방 연수 자료_학부모 대상(PDF) ☞ 서울시교육청 학생역량·혁신교육과 부서홈페이지〉부서업무방	

Q & A

※ 출처: 「공교육 정상화 촉진 및 선행교육 규제에 관한 특별법」 매뉴얼 북

1 학부모를 대상으로 선행교육 관련 사항을 안내하거나 교육하는 방법에는 어떤 것들이 있나요?

학교교육과정 설명회, 학부모 회의, 간담회, 가정통신문, 학교 홈페이지 이용, 기타 학부모가 참여하는 행사 등 학교의 여건과 상황을 감안하여 다양한 방식으로 진행할 수 있습니다. 학

부모가 학교의 정상적 교육과정 운영을 신뢰하고 지지를 보낼 수 있도록 학교의 각종 교육활동 정보 공유, 학부모 의견 수렴(청취), 학습상담 기회 제공, 진로·진학 관련 설명회 등을 정기 및 수시로 추진하는 노력이 필요합니다.

2 학생을 대상으로 선행교육 관련 사항을 안내하거나 교육하는 방법에는 어떤 것들이 있나요?

학교는 학생들이 학교 교육에만 충실해도 상급학교 진학에서 원하는 성과를 거둘 수 있다고 판단할 수 있도록 **개별 맞춤형 상담과 지도**에 최선을 다해야 합니다. 또한 **교과목별 수업 운영 및 평가 계획을 비롯한 학교의 교육활동과 관련한 각종 정보를 자세하게 안내**하여 학생들이 학교의 교육활동에 적극 참여할 수 있도록 해야 합니다.

Ⅳ. 아동학대 예방교육

생활안전부

1 아동학대의 개념

◈ **아동**이란?

만 18세 미만의 사람을 말합니다.(아동복지법 제3조 제1호, 아동학대처벌법 제2조 제1호, 국제연합 아동권리협약 제1조)

※ 가정폭력 피해자가 18세 이상의 경우는 가정폭력 관련법이 적용되고, 18세 미만일 경우에는 아동학대 관련법을 우선 적용함

◈ **'아동학대'**란?(아동복지법 제3조 제7호)

보호자를 포함한 성인이 아동의 건강 또는 복지를 해치거나 정상적 발달을 저해할 수 있는 신체적·정신적·성적 폭력이나 가혹행위를 하는 것과 아동의 보호자가 아동을 유기하거나 방임하는 것을 말합니다.

◈ **'아동학대범죄'**란?(아동학대처벌법 제2조 제4호의 각 목)

보호자에 의한 아동학대로서 다음의 어느 하나에 해당하는 죄를 말합니다.

▶ (형법) 상해, 폭행, 유기, 학대, 체포, 감금, 협박, 약취, 유인, 인신매매, 강간, 추행, 명예훼손, 모욕, 강요, 공갈, 재물 손괴 등
▶ (아동복지법) 신체적·정서적·성적 학대, 유기, 방임 등
▶ (아동학대처벌법) 아동학대치사, 아동학대 중상해, 상습범

※ '아동학대범죄'는 아동학대 행위 주체를 '보호자'로 한정함으로써 아동복지법상 아동학대보다 좁은 개념(아동학대처벌법 제2조 제4호)

2 아동학대의 유형 및 내용

가. **(신체학대)** 보호자를 포함한 성인이 아동에게 우발적인 사고가 아닌 상황에서 신체적 손상을 입히거나 또는 신체 손상을 입도록 허용한 모든 행위를 말합니다.

나. **(정서학대)** 보호자를 포함한 성인이 아동에게 행하는 언어적 모욕, 정서적 위협, 감금이나 억제, 기타 가학적인 행위를 말하며 언어적, 정신적, 심리적 학대라고도 합니다.

다. **(성학대)** 보호자를 포함한 성인이 자신의 성적 충족을 목적으로 아동에게 행하는 모든 성적행위를 말합니다.

라. **(방임 및 유기)** 방임은 보호자가 아동에게 위험한 환경에 처하게 하거나 필요한 의식주, 의무교육, 의료적 조치 등을 제공하지 않는 행위를 말하며 유기란 보호자가 아동을 보호하지 않고 버리는 행위를 말합니다.

3 아동학대 신고

가. 아동학대 신고 및 조치 흐름도

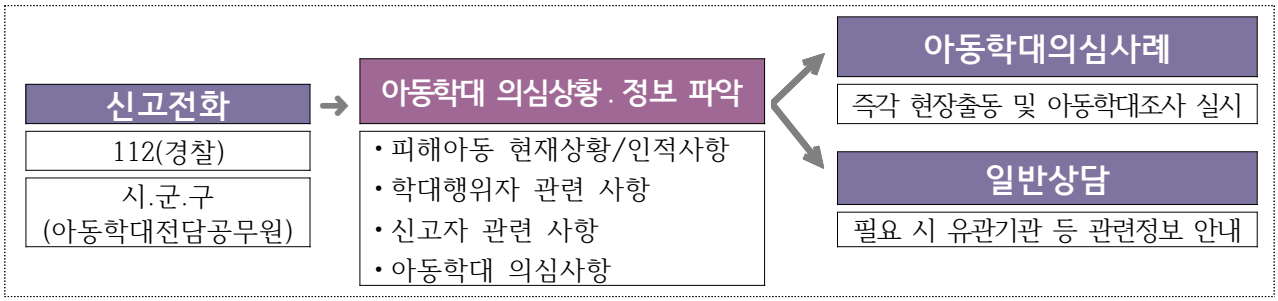

나. 아동학대 신고자

- 누구든지 아동학대범죄를 알게 된 경우나 그 의심이 있는 경우에는 시·도, 시·군·구 또는 수사기관에 신고할 수 있습니다.(아동학대처벌법 제10조 제1항)

다. 아동학대범죄 신고자 비공개 의무

- 누구든지 신고자의 인적사항 또는 신고자임을 미루어 알 수 있는 사실을 다른 사람에게 알려주거나 공개 또는 보도하여서는 안됩니다. (아동학대처벌법 제10조 제3항)

라. 아동학대 신고 및 상담기관

- 국번 없이 112(전화, 문자)
- 시·도, 시·군·구 아동학대 긴급전화
- 보건복지콜센터 129-7번(아동학대 상담)
- 아동보호전문기관(아동권리보장원 홈페이지[www.ncrc.or.kr] '아동복지기관 현황'에서 서울 지역 기관 연락처 확인 가능, 13개)

※ 경찰청으로 신고된 사안(교사 대상 아동학대)에 대한 수사기관의 요청 시, 교사의 정당한 생활지도 여부 판단 절차 시행
- (해당 교육지원청) 담당 장학사와 변호사 등이 학교를 방문하여 사안 확인
- (시교육청) 교사 대상 아동학대 사안 관련 교육감 의견서(교사의 정당한 생활지도 여부 판단) 작성 후, 수사기관 제출

4 징계권 폐지 안내

◈ 징계권이란

- '친권자는 그 자를 보호 또는 교양하기 위하여 필요한 징계를 할 수 있고 법원의 허가를 얻어 감화 또는 교정기관에 위탁할 수 있다.' (민법 제915조)

◈ 징계권 폐지

- 징계권은 2021년 1월 26일에 폐지되었습니다.

※ 아동은 모든 학대로부터 보호받아야 할 권리의 주체로서, 체벌은 더 이상 훈육의 방법이 될 수 없습니다

V. 디지털 성폭력 예방교육

통합지원부
과학정보부

1. 디지털 성폭력이란?

디지털 성폭력이란, AI 기술 및 디지털 기기 등을 이용해 **타인의 성(性)과 관련된 권리를 침해하는 행위**를 말합니다.

- 상대방의 동의 없이 성적인 사진 영상을 촬영하는 행위
- 동의하에 촬영했더라도 상대방이 허락 없이 유포·게시하는 행위
- 성적인 사진영상을 유포하겠다고 협박하는 행위
- 디지털 기술을 이용해 성적인 합성물·가공물을 제작하는 행위
- 온라인상에서의 성희롱·비방·성적 욕설 등

디지털 성폭력은 피해자에게 심각한 정신적·사회적 피해를 입히는 '중대한 범죄'입니다.

2. 디지털 성폭력의 유형

출처: 교육부 디지털성폭력 SOS가이드

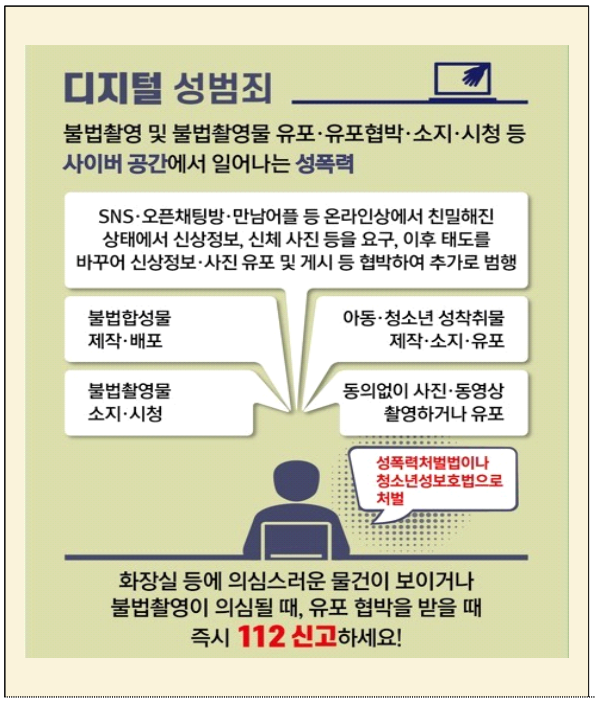

사진·동영상 불법 촬영·유포	아동 청소년 성착취물 제작·소지·유포
뒷모습, 전신, 얼굴, 특정 신체부위 등 촬영, 유포	웹하드, 인터넷 사이트, SNS 등에 업로드, 단톡방에 유포, 시청
유포 협박	**불법합성물 제작·배포**
가족이나 지인에게 유포하겠다는 협박, 이별 후 재회를 요구하며 유포 협박, 유포 협박을 빌미로 금전 요구 등	피해자의 일상적 사진을 성적인 사진과 합성 후 유포(소위 지인 능욕)

3. 자녀가 피해를 입은 상황이라면?

자녀가 피해 상황에 놓이게 된 걸 알게 되면 부모(양육자)는 당사자인 자녀만큼이나 놀라고, 무엇부터 시작해야 할지, 어떻게 대처해야 할지 무척 당황스러울 수 있습니다.
무엇보다 **자녀가 불안감을 느끼지 않도록 심리적 안정과 보호를 최우선**으로 해야 합니다.
차분하게 피해 상황을 파악하고, 증거확보 방법과 어떤 도움이 필요한지 알아봅시다.

이렇게 행동해요

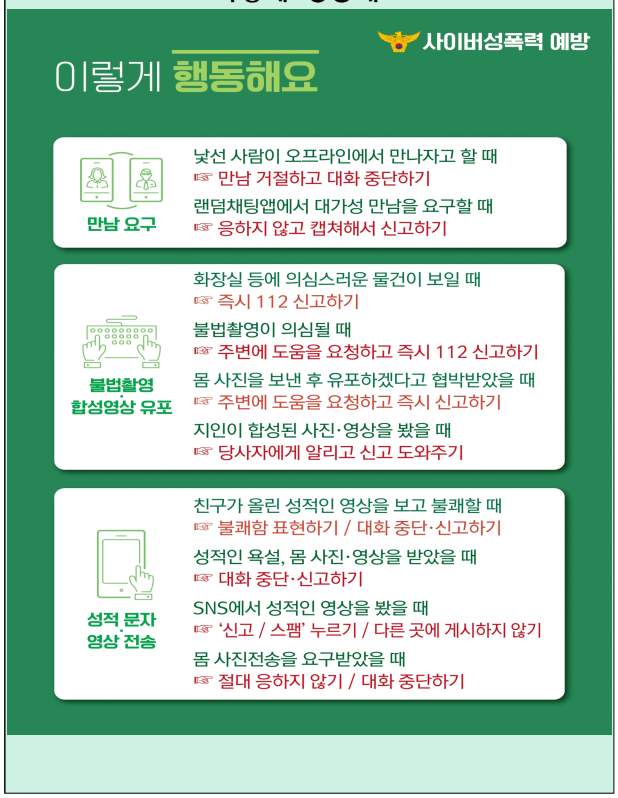

도움을 요청해요

피해 신고	▶ 긴급신고 112 ▶ 방송통신심의위원회 국번없이 1377→3번 www.kocsc.or.kr 디지털성범죄 신고 방통심의위 디지털성범죄정보 신고상담톡 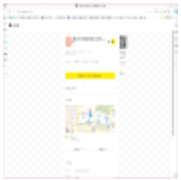
피해 상담	▶ 디지털성범죄피해자지원센터 (한국여성인권진흥원) ☏ 02-735-8994 / http://d4u.stop.or.kr ▶ 여성긴급전화 1366☏ 국번없이 1366

01 피해 상황 정리하기

1. (누가) 모르는 사람이, 친구가, 인터넷에서 알게 되 사람이, 같은 학교 학생 여럿이
2. (언제) 월 일 들었어요, 보았어요, 알게되었어요
3. 개인 혹은 단체 메신저, 눈, 커뮤니티, 동영상 플랫폼
4. (무엇을) 성적 사진합성, 자녀 몸이 보이는 영상(사진)을, 성적으로 모욕하는 발언
5. (어떻게) 공유, 게시, 댓글, 유포협박, 영상 및 사진 요구, 금전요구

02 자녀와 대화하기

❶ 자녀와의 소통 단계별 유의할 점

1단계	· 숨을 고르고, 언제 어디서 이야기를 시작하면 좋을지 생각하세요. · 자녀가 이야기를 꺼낼 준비가 될 때까지 기다려주세요.
2단계	· 자녀의 말을 끝까지 믿고 진심으로 들어주세요.
3단계	· 사실 확인을 하기 전에 자녀의 속상함, 불안함 등의 감정을 충분히 공감하고 위로해주세요.
4단계	· 사실 확인이 필요한 정보를 알아보되, 그 과정에서 발생할 수 있는 자녀와의 감정대립을 줄이도록 노력합니다.

❷ 꼭 기억해요!

1. 객관성과 공정성은 피해자에게 원인이 없다는 것을 인정하는 것에서 시작합니다.

- 피해학생이 원인을 제공했을 수 있다는 식의 피해자 탓은 절대로 하지 않습니다.

2. 피해 상황에서 피해 학생이 대상화되지 않도록 합니다.

- 부모와 사건의 중심이 되어 해결하려는 대신, 피해학생의 의견을 존중하며 함께 해결방안을 모색해야 합니다.

3. 상대방(가해자)에게 직접 연락하지 마세요

- 감정을 담아 가해자나 그 가족과 소통하는 것은 적절하지 않으며, 상황을 악화시킬 수 있습니다.

4. 가해자 측에서 연락이 오는 경우에도 주의가 필요합니다.

- 2차 피해를 방지하기 위해 가해자가 같은 학교인지, 학교 밖에 있는 사람인지, 성인인지 등을 파악하고, 조치과정에서 중재자를 통해 소통하도록 합니다.

5. 사건은 가해자에 의해 발생한 것입니다.

- 부모가 본인의 잘못인 것처럼 속상해하거나 미안해할 필요가 없습니다.

03 증거 확보하기

❶ 자녀의 피해를 확인했다면 바로 증거를 확보합니다.

❷ 피해 사실을 알게 된 상황을 정리하고 해당자료를 증거로 남겨두는 것이 중요합니다.

· 사진/영상 원본이나 합성물 삭제하지 마세요. · 피해 사건과 관련된 모든 자료는 캡처합니다. · 만약 이미 유포되었다면 유포된 사이트나 링크를 저장하거나 유포된 화면을 캡처합니다. · 대화 내용을 보관합니다. · 상담이 필요하다면 전문기관의 도움을 받으세요.

❸ 증거확보를 위한 화면 캡처 및 영상물 저장이 불가능할 경우, 다른 촬영기기를 활용해 한

장씩 촬영하거나 화면을 녹화합니다.

· 대화방의 관리자가 콘텐츠 설정 제한을 설정한 경우, 모바일에서는 영상물 저장 및 캡처가 불가능하지만 PC버전에서는 캡처가 가능해요.

03 도움 요청하기

① 피해 신고

- **학교전담경찰관(spo)에 신고하면 절차에 따라 전문기관 연계 및 가해자 학교폭력 신고**
- **117, 112, 1366(여성긴급전화), 1388(청소년상담), 1377(디지털 성범죄 신고전화)**

② 피해상담 및 삭제지원

- **중앙디지털성범죄피해자 지원센터: ☎ 02-815-0382, d4u.stop.or.kr**
  ☞ 피해상담, 삭제지원, 연계지원
- **서울디지털성범죄피해자지원기관: ☎ 02-815-0382**
  ☞ 피해상담, 삭제지원, 유포현황 모니터링, 치유회복프로그램 운영, 수사·법률·의료(심리상담치료 등)지원체계

Ⅵ. 인권교육

인성상담부

1 학생 인권의 이해

가. 개념: 인권은 '인간이 인간답게 살 권리'를 의미하며, 학생 인권은 학생들이 학교에서 인간의 존엄성을 보장받고 행복하게 생활할 수 있도록 보장하는 권리입니다.

나. 법적 근거:

- 「헌법」, 「교육기본법」, 「초·중등교육법」 및 「유엔 아동의 권리에 관한 협약」에 근거하며, 특히 「초·중등교육법」은 학교가 학생의 인권을 보장해야 함을 명시하고 있습니다.
- 「서울특별시 학생인권 조례」: 학생의 존엄과 가치, 자유와 권리를 보장하기 위해 총 5장 51개 조문으로 구성되어 있습니다.

2 학생 인권 가이드

※ 출처: 「학생인권 조례집」

- **학생인권의 보장 원칙 (제3조)**

  학생인권은 인간의 존엄과 행복을 위해 학교생활에서 최우선으로 보장되어야 하는 기본권이며, 학칙 등 학교 규정으로도 그 본질적인 내용을 제한할 수 없습니다.

- **차별받지 않을 권리 (제5조)**

  차별적 언사나 행동, 혐오적 표현을 통해 타인의 인권을 침해하는 행위는 엄격히 금지됩니다.

- **폭력으로부터 자유로울 권리 (제6조)**

  신체적 고통을 가하거나 인격을 손상시키는 체벌, 따돌림, 집단괴롭힘, 성폭력 등 모든 물리적 및 언어적 폭력을 방지해야 합니다.

- **정규교육과정 이외의 교육활동의 자유 및 휴식권 (제9~10조)**

  강제적인 자율학습이나 방과 후 프로그램 참여는 금지되며, 학생의 자기결정권과 휴식을 취할 권리가 보장되어야 합니다.

- **개성을 실현할 권리 (제12조)**

  두발이나 복장 등 자신의 용모를 스스로 결정할 권리를 존중해야 하며, 의사에 반하여 두발을 자르거나 변형하도록 강요해서는 안 됩니다.

- **사생활의 자유 (13조)**

  · 소지품 검사: 안전을 위해 명백히 필요한 경우 등 긴급한 요건 하에서만 최소한으로 실시하며, 일괄 검사는 지양합니다.

· 전자기기 사용: 수업 중 스마트기기 사용이 금지되나 교육·긴급 상황 시 허용되며, 그 외 사용과 소지에 관한 사항은 공동체 토론과 자율적 의사결정을 통해 학칙으로 정해 운영합니다.

‣ **양심·종교의 자유 (제16조)**

특정한 생각을 강요당하지 않으며, 종교 과목 수업이나 행사 참여 시 학생의 동의와 대체 과정 마련이 필수적입니다.

‣ **자치활동 및 징계 등 절차에서의 권리 (제18, 25조)**

학생자치조직 구성 자격을 성적 등으로 제한할 수 없으며, 징계 과정에서도 소명 기회 보장 등 공정하고 적법한 절차를 거쳐야 합니다.

‣ **책무 (제4조)**

학생은 자신의 인권을 보호하되 교사와 다른 학생의 인권을 침해하지 않을 책임을 지며, 학교는 모두의 학습권과 수업권 보장을 위해 필요한 지원을 다해야 합니다.

‣ **보호자에 대한 인권교육 (제31조)**

학교는 학생의 보호자에 대하여 학생의 인권에 관한 교육 또는 간담회를 연 1회 이상 추진하여야 합니다.

3 학생인권 상담 및 도움기관 안내

‣ **학생인권 상담 및 도움 기관 안내**

- 서울특별시교육청 (학생인권교육센터)

동부 / 성동·광진 / 강동·송파 ☏ 02-399-9081	서부 / 강서·양천 ☏ 02-399-9082
남부 / 강남·서초 / 동작·관악 ☏ 02-399-9083	북부 / 중부 / 성북·강북 ☏ 02-399-9084

‣ 상담 운영시간: 월~목 09:00~18:00, 금 08:00~17:00 (점심시간 12:00~13:00)

‣ **학생인권 구제신청 방법**

- PC, 스마트폰 에서 서울시교육청 학생인권교육센터 홈페이지 (http://studentrights.sen.go.kr/) ‘인권구제신청’ 이용

홈페이지	스마트폰
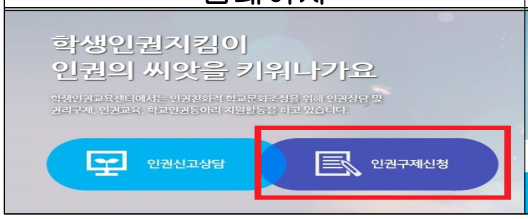	

4 보호자를 위한 인권 자료

자료 목록을 클릭하면 해당 자료가 담긴 사이트로 이동합니다.
형태별 적절한 자료를 선택하시어 활용하시기 바랍니다.

연번	자료 목록		
1	동영상	「보호자를 위한 학생인권교육」(27분)	
2	동영상	「모두의 인권 에피소드1」(13분)	
3	동영상	「모두의 인권 에피소드2」(10분)	
4	동영상	「학생인권 조례 "그땐그랬지"」(13분)	
5	동영상	「혐오차별대응 '보호자편'」(27분) ☞ 국가인권위원회 인권교육센터 〉 안내·자료실 〉 교재·교육자료실 252번	
6	PDF	[인권레터] 모두를 위한 인권, 존중으로 이어가는 학교	
7	PDF	서울시교육청 학생인권교육센터 안내 리플렛 ☞ 서울시교육청 학생인권교육센터 〉 소통마당 〉 홍보자료	

※ 학부모가 직접 수강하거나 학교 연수 시 보조자료로 활용 가능

Ⅶ. 학생도박 예방교육

생활안전부

1 관련 법령

◈ 「학교보건법」 제9조(학생의 보건관리) (2025. 10. 1.)

제9조(학생의 보건관리) 학교의 장은 학생의 신체발달 및 체력증진, 질병의 치료와 예방, 음주·흡연과 마약류를 포함한 약물 오용(誤用)·남용(濫用)의 예방, 성교육, 이동통신단말장치 등 전자기기의 과의존 예방, **도박 중독의 예방 및 정신건강 증진 등을 위하여 보건교육을 실시하고 필요한 조치를 하여야 한다.**

◈ 「서울특별시교육청 학생도박 예방교육 조례」 제5조(학생 도박 예방교육의 실시 등) (2026. 1. 8.)

제5조(학생 도박 예방교육의 실시 등) ① 학교의 장은 매년 1회 이상 학생 도박 예방교육을 실시하여야 한다. 이 경우 학교안전교육, 정보통신윤리교육 등 기존 교육과정과 연계할 수 있다. ③ 교육감은 제1항의 학생 도박 예방교육과 제2항의 교육·연수를 효과적으로 운영하기 위하여 필요한 경우 관련 분야의 전문가 또는 전문기관과 연계하도록 지원할 수 있다.

◈ 「사행산업통합감독위원회법」 제18조의4(청소년 도박예방교육과 학교교육의 연계) (2026. 5. 12. 예정)

제18조의4(청소년 도박예방교육과 학교교육의 연계) ④ 「초·중등교육법」 제2조에 따른 각급 학교의 장은 제1항에 따른 시책에 따라 연 2회 이상 학생을 대상으로 청소년 도박예방교육을 실시하여야 한다.

2 청소년 도박 현황

◈ **「2025년 청소년 도박 실태조사 보고서(2025. 12.)」**

- 조사기간 및 대상: 2025. 9.~11. | 전국 633개교 재학 중 청소년(초4~고3) 13,481명

[청소년 도박 경험율] 평생 경험률은 4.0%로 2024년(4.3%) 대비 0.3% 감소, 도박 경험자 중 지난 6개월 이내 도박 지속 경험률은 19.4%로 2024년(19.1%) 대비 0.3% 상승(추산 인원 약 3만명)

[청소년 평생 도박 경험 유형 - 온라인 기반 도박 경험 비중이 높음] 도박 유형 비중은 온라인 카지노 게임(35.8%), 오프라인 복권(31.7%), 온라인 미니게임(29.8%), 온라인 화투게임(17.2%), 온라인 스포츠 결과 돈걸기(16.0%), 온라인 복권(10.2%) 등으로 나타남

[청소년 도박 경험 이유 - 금전적 요인보다 심리적 관계적 요인이 큼] 주요 이유로는 '재미있을 것 같아서'(58.5%) '친구와 같이 놀기 위해'(32.5%) 순으로 나타남

[도박 광고나 홍보물에 노출된 경험 - 청소년 2명 중 1명이 경험(54.0%)] 주요 유형은 인터넷 배너 및 팝업(38.7%), 스팸 문자(33.6%), SNS 게시물(19.3%)로 나타남

※출처 한국도박문제예방치유원(www.kcgp.or.kr)>알림자료>자료실>청소년도박실태조사

3 가정에서의 예방 방법

[자녀의 스마트폰 사용 패턴, 소비 습관 점검] 스마트폰 결제 내역, 앱 설치 내역, 용돈 사용 패턴, 중고 거래 증가, 감정 기복의 변화, 도박과 관련된 은어의 사용 빈도 확인

[경제 교육 시작] 용돈 관리 앱이나 용돈 기입장을 통해 지출 내역을 스스로 기록·관리할 수 있도록 하고 계좌 이체 내역을 주기적으로 함께 확인

[디지털문해력(리터러시) 교육] "무료 체험", "100% 당첨" 등의 광고가 사실은 개인정보탈취 등의 범죄 · 도박으로 유도하는 것임을 알려주기

[대체 보상 찾기] 운동, 악기연주 등 성취감을 느낄 수 있고 친구들과 어울릴 수 있는 오프라인 활동 증대

4 도박 예방 관련 자료

◈ 한국도박문제예방치유원(www.kcgp.or.kr)

- 도박문제 예방 활동 및 홍보
- 도박문제 치유·재활 서비스 제공
- 도박예방 교육 콘텐츠 제공
- 선별검사를 통한 조기 개입 지원
- **헬프라인1336: 전화(☎1336), 채팅, 게시판, 문자, 카카오톡 상담**

◈ 한국도박문제예방치유원 학부모 대상 강의

대상	구분	제목	내용	유형
학부모	자체 교육	우리 아이 도박문제에서 안전한가요?(2024)	·청소년 도박문제 실태, 청소년 도박의 폐해, 법적문제 및 재정문제	영상

◈ 네이버블로그 생생-ON(https://blog.naver.com/minju399)

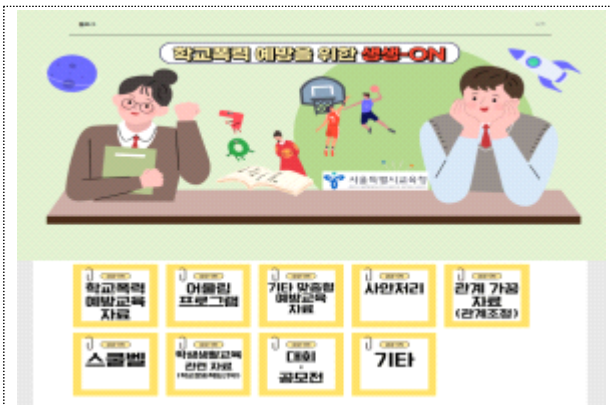

- 경찰청과의 협력을 통한 스쿨벨 자료 제공
- 기타 맞춤형 예방교육 자료 제공

Ⅷ. 청렴교육

인성상담부

1 청렴, 왜 중요한가요?

청렴은 단순히 '부패하지 않음'을 넘어, 우리 아이들이 공정한 세상에서 성장할 수 있도록 돕는 교육의 기본 토양입니다.

- 신뢰 형성: 학교와 가정 간의 단단한 믿음 구축
- 교육 효과: 부모님의 청렴한 뒷모습이 아이들에게 최고의 도덕 교육
- ›공정한 기회: 모든 학생이 배경에 상관없이 실력으로 인정받는 환경

2 꼭 알아두어야 할 청렴 가이드

※ 출처: 「청탁금지법」

가장 헷갈려 하시는 부분은 Q&A 형식으로 정리했습니다.

구분	사례	허용 여부
상담 시 간식	담임 선생님과 상담하며 드리는 커피, 음료수	불가 (X)
명절 선물	명절이나 스승의 날에 감사의 의미로 보내는 선물	불가 (X)
졸업/종업식	학년이 끝난 후 감사의 의미로 드리는 꽃과 선물	제한적 허용 (학생당 5만 원 이하)
공공기관 행사	학교 공식 행사에서 제공하는 다과나 식사	가능 (O)

▶ 핵심 요약: "마음은 가볍게, 두 손은 비우고 오시는 것이 선생님과 학교를 도와주시는 길입니다.“

3 청렴한 학교를 위한 학부모님의 역할

1. 촌지 및 선물 안 주고 안 받기: 작은 성의가 때로는 학교 현장에 부담이 될 수 있습니다.
2. 공정한 절차 준수: 학교 운영이나 민원 제기 시 공식적인 채널(학교 홈페이지, 유선 상담 예약 등)을 이용해 주세요.
3. 학교 활동 참여: 학무모회, 운영위원회 등을 통해 투명하게 의견을 제시해 주세요.

4 부패 신고 및 상담 안내

만약 학교 현장에서 불공정한 사례를 목격하신다면 주저하지 말고 아래 채널을 이용해 주세요.

- 학교 내 신고처: 학교 홈페이지 '청렴 게시판' 또는 행정실
- 대외 신고처: 국민권익위원회(국민신문고), 시·도 교육청 부패신고센터

💡 마무리 메시지 (부모님께 드리는 글)

"청렴은 거창한 구호가 아닙니다. 아이들에게 '정직한 노력이 보상받는 세상'을 보여주는 가장 확실한 약속입니다. 우리 아이들의 당당한 미래를 위해 학부모님의 적극적인 동참을 부탁드립니다

Ⅸ. 양성평등교육

인성상담부

1 성차별이란?

생각이나 행동에서 여자와 남자를 공평하지 않게 대우, 성을 차별하여 불이익을 주는것

【예】 ① 남자는 씩씩해야 하고 여자는 다소곳해야 한다. ② 남자는 돈을 벌기 때문에 집안일을 안 해도 된다.

2 성차이와 성차별

<차 이> "서로 같지 않고 다르다"라는 뜻

<차 별> 각각 차등을 두어 구별하고, 사회적·경제적·법적으로 불평등을 강요하며 피해를 주는 것

가. 성차이 태어날 때부터 서로 다른 생식기를 가지며, 성장하면서 신체적 차이가 나타나는 것

나. 성차별 생각이나 행동에서 여자와 남자를 공평하지 않게 대우하거나 성을 차별하여 불이익을 주는 것

성차이 【 예 】	성차별 【 예 】
① 여자는 아기를 낳는다. ② 여자와 남자는 신체 구조가 다르고, 자라면서 그 차이가 더 분명해진다. ③ 대부분의 남자는 여자보다 근육양이 많아서 남자가 여자보다 힘이 세다.	① 남자는 씩씩해야 하고 여자는 다소곳해야 한다. ② 남자는 돈을 벌기 때문에 집안일을 안 해도 된다. ③ 남자는 여자들보다 강해야하기 때문에 슬퍼도 울면 안 된다.

3 성고정관념

남자와 여자의 능력, 특성, 사회적 역할 등에 대해 고정적으로 가지고 있는 생각

일상에서 자녀에게 하는 대표적인 성차별 발언들 (양성평등진흥원제공)	
아들에게	딸에게
너는 우리 집안의 대들보야	공주같이 예쁜 딸
공부를 잘못하면 어떻게 처자식 먹여 살릴래?	여자니까 옷차림이 단정해야지
사내자식이 뭐 그런 걸 가지고 울어?	여자는 인물만 있으면 공부는 못해도 된다
사내자식이 통이 커야지	여자가 선머슴도 아닌데 왜 이렇게 설쳐?
사내다워야 하는 거야	여자애가 칠칠치 못하게

4 가정 내 양성평등은 이렇게

가. 가정 내에서 부부간에 평등하여야 합니다.

평등한 부부란? 남편과 아내가 성적 구분에 의한 역할분담이 되어있지 않고, 필요에 따라 돈벌이 집안일, 육아, 의사결정을 분담하는 부부이며,

1) 남편과 아내의 시간이 동등한 가치를 지니고
2) 남성도 여성과 마찬가지로 설거지나 아이를 돌보는 것을 당연하게 생각하며
3) 여성도 남성만큼 사회활동과 여가시간을 가질 권리를 주장할 수 있는 부부입니다.

나. 자녀양육, 교육에 있어서 아들, 딸을 차별하지 않고 공평하게 대합니다.

1) 자녀에게 격려, 칭찬, 꾸지람 등을 할 때 자녀의 성별에 관계없이 동등하게 하십시오.
2) 예절이나 단정한 용모는 남녀가 모두 갖추어야 할 덕목이라는 차원에서 가르쳐야 합니다.
3) 가정생활을 영위하고 자녀를 양육하는 것은 남녀 공동의 책임이자 역할이라는 점을 강조합니다.
4) 진로선택시 남녀영역이 따로 있다는 고정관념을 배제하고, 자녀의 선택을 존중해 주세요.

5 부모님의 양성평등 의식을 점검해 보세요.

영 역	항 목	전혀 그렇지 않다	그저 그렇다	매우 그렇다
부모의 자녀에 대한 기대	1. 자녀가 취학 했을 때, 읽기, 쓰기 등 언어적 능력에서는 여아가 더 잘하고, 수학과 과학 등에서는 남아가 더 잘 할 것으로 기대하십니까?	1	2	3
	2. 딸은 가정생활에 필요한 능력을 보다 많이, 아들은 사회생활에 필요한 능력을 보다 많이 개발하도록 가르치십니까?	1	2	3
여성 다움/ 남성 다움	3. 여자가 여자다워야지 또는 남자가 그러면 되나하는 식의 성역할 고정관념을 강화하는 발언을 자주 사용 하십니까?	1	2	3
	4. 아들은 적극적이고 활발하고, 딸은 얌전하고 순종적이어야 한다고 생각하십니까?	1	2	3
	5. 아들(혹은 딸)이 딸(혹은 아들)에 대하여 비하하는 말이나 행동을 하는 것을 목격했을 때 그냥 지나치십니까?	1	2	3
진로 지도	6. 딸은 장차 가정주부가, 아들은 직업인이 될 것이라고 기대하십니까?	1	2	3
	7. 딸은 교사, 간호사, 공무원과 같은 여성적인 직업을, 아들은 운동선수나 기술자, 과학자, 군인, 경찰과 같은 남성적 직업을 가져야 한다고 기대하십니까?	1	2	3
합 계		점		

출처 : 우리딸, 아들 어떻게 키워야 할까요? (교육부)

● 평가 기준

총점이 14점 미만이면 평등한 의식을 가지고 있는 부모이며,

총점이 18점 이상이면 성차별적인 의식을 가지고 있는 부모로 평가될 수 있습니다.

X. 흡연 및 마약 예방 교육

통합지원부

1. 흡연예방- 담배와 청소년

1 담배와 청소년

❖ **청소년 흡연은 성인 흡연 보다 나쁘다**

- 청소년기는 키가 1년에 10cm까지 자랄 정도로 세포분열이 왕성하게 일어납니다. 이렇게 세포분열이 왕성하게 일어나는 것은 키뿐만 아니라 폐를 비롯한 신체 장기 모두에 해당합니다. 따라서 청소년기의 흡연은 담배의 유해성분이 세포 깊숙이 침투하여 독성 작용이 더 크며 청소년기의 왕성한 세포분열을 방해하여 성장을 방해합니다.

❖ **청소년 흡연은 니코틴 중독이 심합니다.**

- 어린 나이에 흡연을 하면 니코틴에 노출되는 양이 많으므로 중독이 심해서 심리적인 의존도가 높습니다.

❖ **청소년기에 흡연을 시작하면 폐암 사망률이 성인에 비해 높습니다.**

- 15세 이하에서 담배를 피우기 시작한 사람은 25세 이후에 담배를 시작한 사람보다 폐암 사망률이 18.7배나 높습니다.

❖ **청소년 흡연은 두뇌 활동에 영향을 주어 사고 능력이 떨어지고 정서 발달에도 해롭습니다.**

- 흡연 시 발생하는 일산화탄소는 우리 몸에서의 산소의 공급을 억제하여 뇌에서의 저산소증을 가져와 기억력을 감퇴시키고 정서적 불안정을 초래합니다.

❖ **청소년은 담배에 포함된 여러 가지 유해물질에 대한 해독능력이나 저항능력이 성인에 비해 약합니다.**

❖ **금단현상이 쉽게 나타나 담배를 끊기가 어렵습니다.**

2 금연을 위한 부모님의 역할

❖ 부모님께서 흡연을 하는 경우, 강한 의지로 금연을 실천하는 모습을 보여 주십시오!

☞ **국가에서는 국민의 금연을 돕기 위해 여러 가지 지원 사업을 하고 있습니다.**

▷금연상담전화: 1544-9030,

❖ 자녀에게 혹은 가족에게 담배 심부름을 시키지 않습니다.

❖ 자녀가 함께하는 장소에서 담배를 피우지 마시기 바랍니다.

❖ 간접흡연으로 인한 피해를 입습니다. 어른이 되면 담배를 피워도 되는 것으로 인식하게 됩니다. 흡연 시 발생하는 독성물질 중 가스형태의 화학물질은 벽, 가구, 옷, 장난감 등의 표면

에 부착한 뒤 몇 시간~몇 달 장기간 재배출(3차 간접흡연)됩니다.

❖ 가족과 함께 외식 시에는 금연 지정 음식점을 이용하도록 합니다.

❖ 자녀가 담배를 피우는지 잘 살펴주시고 금연에 대한 확고한 의지를 전하되 무엇보다 사랑으로 대화를 나누어 주시기 바랍니다.

❖ 자녀와의 의미 있는 대화시간을 가지세요. 청소년들에게는 그 어떤 금연운동보다 부모님의 관심과 사랑이 필요합니다.본교는 '**담배 연기 없는 건강한 학교**'를 만들기 위해 학생, 교직원 및 학부모대상 흡연예방 교육을 실시하고 있습니다. 가정에서도 아래의 흡연예방 자료를 바탕으로 자녀가 흡연환경에 노출되지 않도록 관심과 지도 부탁드립니다.

2. 마약 예방

1 청소년 마약의 실태

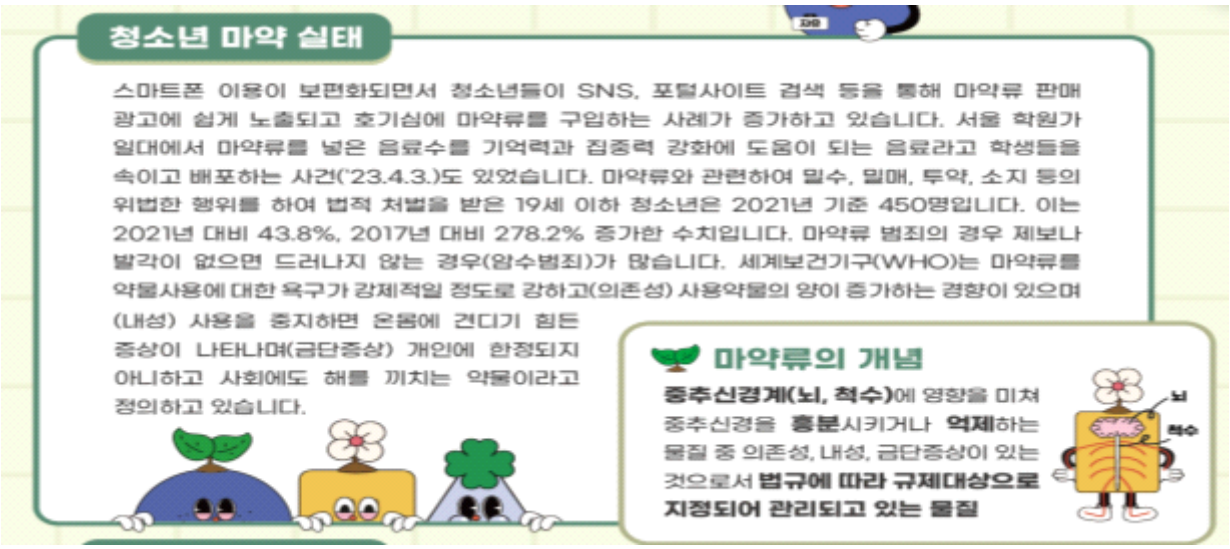

2 마약류 예방이 중요합니다!

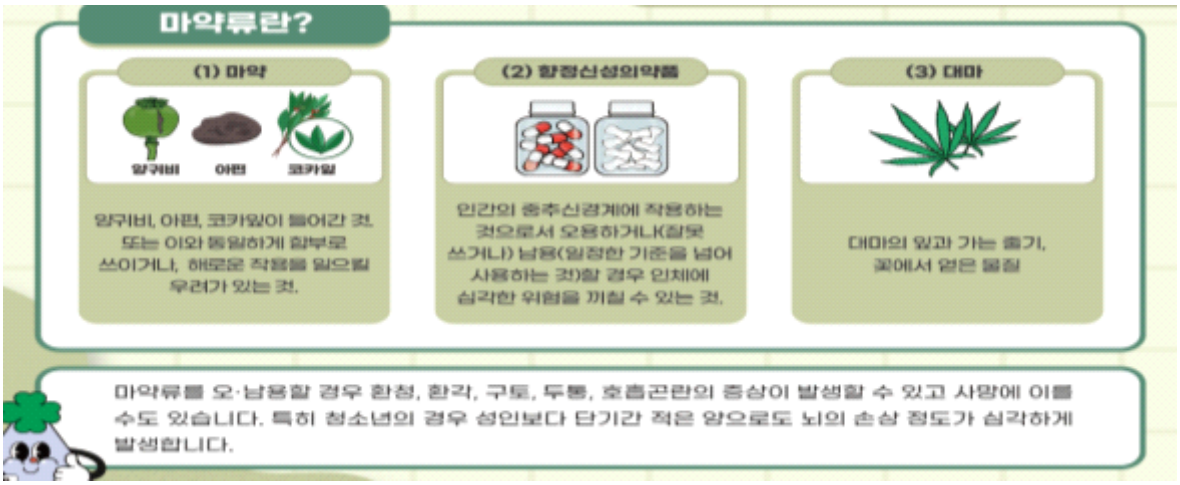

3 마약 예방 교육 자료

교육자료는 교육부 '학생건강정보센터(https://schoolhealth.kr)'의 자료실과 법무부 '이로운 법(https://lawnorder.go.kr)'에 탑재

유형	분량	학교급	제목	개발처
동영상	90초	중, 고	마약류 예방 동영상 (5종)	경찰청
	10분	중, 고	아차하는 순간, 마약의 길	법무부
이야기책(동영상을 책 형태로 제작)	30쪽	중, 고	아차하는 순간, 마약의 길	
쇼츠 영상	50초	초중고	마약끊고 사람답게 살고 싶어요	
	50초	초중고	마약하기 전으로 되돌리고 싶어요	
	50초	초중고	마약중단, 정말 힘들어요	
	50초	초중고	무서운 마약중독 과정	

XI. 감염병 예방교육

통합지원부

감염병 예방

1 학교에서 자주 발생하는 감염병

병명	초기 증상	등교 중지 기간
홍 역	귀 뒤에서부터 발진, 발열	발진 후 5일까지
수 두	발열, 발진, 수포	모든 발진이 딱지가 될 때까지
유행성 이하선염 (볼거리)	발열, 귀밑이 부어오름, 식욕부진	부어오른 귀밑이 가라앉을 때까지(약5일)
인플루엔자 (독감)	38도 이상 고열, 관절통, 두통, 호흡기 증상	열이 내리고 이틀이 지날 때까지(약 5일)
유행성 각결막염	안구 충혈, 안구통, 눈부심, 가려움증	의사가 등교해도 된다는 진단 (1~2주)
코로나19	콧물,기침,두통,호흡곤란,인후통 등	증상이 없어질때까지

2 감염병 발생 시 등교중지 및 출석인정결석

※ 학생이 타인에게 전염 가능한 감염병에 걸려 등교중지를 한 경우에는 출석으로 인정합니다.

가. 감염병이 의심되면 등교하기 전에 담임 선생님께 전화 연락 후 병원에 갑니다.

나. 병원 진료 후 감염병 진단을 받으면 담임 선생님께 전화 후 집에서 격리 치료를 합니다.

다. 완치되어 등교할 때 병원에서 의사소견서를 받아 담임 선생님께 제출해 주세요

3 감염병 전파 방지

가. 학생이 열이 나거나 기침을 많이 하는 상태로 등교하면 자신도 모르는 사이에 다른 친구들에게 감염병을 전파시킬 수 있습니다.

나. 감염병이 발생하면 충분한 휴식을 취해서 면역력을 높여야 하는데 무리하게 등교하면 치료 기간이 길어질 수 있으므로 휴식할 수 있는 시간을 갖도록 합니다.

참고	학부모 법정 의무교육 동영상 강의 안내

분야	자료명	제작기관	자료내용 및 시간	교육 동영상 링크	교육동영상 QR
학교폭력 예방 교육	‘학교폭력, 얼마나 아시나요?’	국가평생교육원(전국학부모지원센터)	학교폭력 해결을 위한 제도와 대처방법 등 구체적인 가이드(90분)	https://www.parents.go.kr/usr/wap/detail.do?app=10930&seq=7159467	
	학부모와 함께하는 관계맺음연수 ‘(초등) ‘관계가 답이다! 자녀의 갈등풀기, 관계맺기’	서울특별시 교육청	(초등)학교생활을 하면서 친구 관계, 갈등 시 해결을 도와주기 위한 방법 제시(54분)	https://youtu.be/mZ1SCexvs6E	
	(중등) ‘관계가 답이다! 자녀의 갈등풀기, 관계맺기’	서울특별시 교육청	(중등)학교생활을 하면서 친구 관계, 갈등 시 해결을 도와주기 위한 방법 제시(34분)	https://youtu.be/jFlz0vsbXJU	
교육활동 침해행위 예방 교육	‘내 자녀를 위한 학부모 학교참여’	국가평생교육원(전국학부모지원센터)	학교의 연간계획에 따른 학부모 학교 참여 방법 및 학교 공동체 모색을 위한 협력 사례(60분)	https://www.parents.go.kr/usr/wap/detail.do?app=10930&seq=7160325	
	학생보호자를 위한 ‘교육활동 침해행위 예방교육’(12분)	서울특별시 교육청	교육활동 보호의 필요성 및 학생보호자로서 행복한 행복한 학교 만들기(12분)	https://youtu.be/Ft-MQuV8Rc8	
선행학습 예방 교육	‘선행학습에 대한 Q&A’	서울특별시 교육청	학생보호자를 위한 선행학습 유발관행 근절 연수(13분)	https://youtu.be/HplidrVM2uc	
	‘온라인 교육시대, 자기주도학습의 힘’	국가평생교육원(전국학부모지원센터)	자기주도 학습에 대한 이해 및 자기주도학습을 키우는 부모의 역할(90분)	https://www.parents.go.kr/usr/wap/detail.do?app=10930&seq=7159493	

분야	자료명	제작기관	자료내용 및 시간	교육 동영상 링크	교육동영상 QR
아동학대 예방 교육	‘아동학대 예방 교육’	서울특별시 교육청 서울학부모지원센터	아동인권에 대한 이해와 아동인권과 기본권을 지켜주는 자녀양육에 대한 방법론 제시(13분)	https://youtu.be/b_P7OXGWfw0	
	‘자녀교육 전문가와 함께 하는 아동학대 예방교육’	국가평생교육원(전국학부모지원센터)	훈육, 소통, 자녀발달 등 자녀교육 전문가가 제시하는 바람직한 자녀양육법(90분)	https://www.parents.go.kr/usr/wap/detail.do?app=10930&seq=7159440	
성폭력 예방 교육	‘양육자 대상 성교육 : 디지털 성폭력 예방을 중심으로’	국가평생교육원(전국학부모지원센터)	디지털 공간에서 발생하는 다양한 성범죄 특징과 사례를 알아보고 디지털 성폭력 예방을 위한 방법 제시 (90분)	https://www.parents.go.kr/usr/wap/detail.do?app=10930&seq=7159778	
	‘아이들의 디지털 성범죄 A-Z 예방부터 대처까지!’	EBS×양성평등교육진흥원	양육자들은 몰랐던 어린이·청소년의 디지털 문화부터 청소년을 대상으로 벌어지는 디지털 성범죄 유형 및 사례, 디지털 성범죄 예방법부터 대처법 안내 (41분)	https://youtu.be/v5r8Aw_2DG0	
생명존중(자살예방) 교육	‘청소년 자해와 자살, 함께 고민해요’	국가평생교육원(전국학부모지원센터)×학생정신건강지원센터	우리 아이들의 마음건강 지키는법! 청소년 우울의 실태 및 조기발견 방법, 자해 대처방안, 우울증 예방을 부모의 역할(60분)	https://www.parents.go.kr/usr/wap/detail.do?app=10930&seq=7355962	
	학생 보호자를 위한 생명존중(자살예방) 교육 ‘상담과 정신과 치료에 대한 오해와 편견 바로잡기’	서울특별시 교육청	정신건강의학과 전문의가 안내하는 상담과 정신과 치료에 대한 오해와 편견 (16분)	https://youtu.be/Y4pRnvzSXik	

분야	자료명	제작기관	자료내용 및 시간	교육 동영상 링크	교육동영상 QR
	학부모생명존중교육 '청소년 정서성장 토크 콘서트'	서울특별시 교육청	청소년기 정서적 특징 이해 및 마음 건강 위기를 겪고 있는 청소의 지원 방법(55분)	https://youtu.be/0GmTbXc-1wI	
인권교육	학생보호자를 위한 인권교육 '인권존중의 시작-부모와 자녀 관계 돌아보기'	서울특별시 교육청	인권에 대한 기본 이해와 가정에서 인권 침해 예방 방법, 부모와 자녀 관계 돌아보기(12분)	https://youtu.be/MplEmU4qUNM	
	우리 모두는 동등한 인격체	서울특별시 교육청	학생인권 뿐 아니라 학교생활, 가정 생활에서 구성원 모두의 인권을 서로 존중할 수 있는 방안 모색(13분)	[모두의 인권 에피소드1] https://youtu.be/4ACpbVph78U [모두의 인권 에피소드2] https://youtu.be/YMFnFZlOc_I	
	학생인권조례 "그땐그랬지"	서울특별시 교육청	학생인권조례 제정 및 시행 이후 학교 교육 현장과 가정에서의 변화 안내(13분)	https://www.youtube.com/watch?v=E44MDslFufE&feature=youtu.be	
	'보호자를 위한 학생인권교육'	서울특별시 교육청	학생인권에 대한 전반적인 이해 및 인권 감수성 향상(26분)	https://youtu.be/hBm_dblN3T8	

분야	자료명	제작기관	자료내용 및 시간	교육 동영상 링크	교육동영상 QR
학생 도박 ·마약류 중독 예방 교육	‘화제의 의약화학자 백승만 교수가 들려주는 청소년 마약에 대한 우리의 자세’	서울특별시 교육청	마약의 정확한 정보 제공 및 중독을 예방하고 건강한 약물의 선택을 위한 지도방안 제시 (69분)	https://youtu.be/XunwlNpqI7E	
	‘도박으로부터 내 자녀 지키기’	한국도박문제예방치유원	청소년 도박에 대한 이해 및 도박으로부터 내 자녀를 보호하는 방법(8분)	https://youtu.be/J0hRYR_fdpQ	
	학부모 도방문제 예방교육 ‘우리 아이 도박 문제에서 안전한가요?’	한국도박문제예방치유원	청소년 도박 실태 및 특성 이해와 학부모들의 대응방법을 구체적으로 제시 (25분)	https://youtu.be/wR-SI4MWKZg?si=Vl7GLIYKgF2T0xmA	